Derbyul primei divizii

VENUS întâlneşte azi pe RAPID într'o luptă încordată şi mult mai vastă decât întregul campionat naţional

Tehnică, viteză, forţă, pasiune... iată câteva din elementele acestui match, care va întinde la maxim nervii miilor de spectatori

Cele mai bune formaţii în cel mai mare joc de campionat

Azi, după amiazi, la orele 3.30. Stadionul din splaiu.

Iată coordonatele de timp şi spaţiu ale celei mai dramatice întâlniri din campionatul acesta, care s'a anunţat britanic şi se păstrează ca atare, prin rezultate de migrenă.

A căzut neprevăzut, într'un moment dificil, când încep totuşi, clarificările de iarnă, în locul matchului România—Ungaria, contramandat din motive mai puternice decât dorinţa de prietenie a oamenilor

Un schimb avantajos. Din toate punctele de privire, sub care poate încăpea un match de football.

Jocul feminin al contramandaţilor oaspeţi l-am văzut de atâtea ori. Până la refuz, poate. In miniatura modestelor formaţii de club sau în cristalizarea definitivă a celor trei eterni reprezentanţi de clasă : Hungaria, Ferencvaros şi Ujpest.

Mereu acelaşi, în acelaşi ritm „au ralenti", plictisitor până la urmă, pentru spectatorul, care pretinde unui match de football şi etalarea unor însuşiri de luptă.

Mai puţin technic, mai puţin spectaculos — în această somnolentă accepţie a calificativului — dar mai dinamic, mai agresiv şi mai viril, jocul de azi nu-i o soluţie „în lipsă de ceva mai bun" ci un match cu personalitatea lui.

Care trebue preferată. Pentrucă e mai aproape de noi, mai firească pentru modul nostru de gândire şi de înţelegere a rostului, unor asemenea manifestări.

MISTER, NERVOZITATE...

Nu vă calcă pe nervi, matchul acesta? Toată această atmosferă de mister — cantonări secrete, declaraţii diplomatice, cari lasă să se vadă anumite posibilităţi necunoscute celor neiniţiaţi — seria severă şi complexă de pregătiri amănunţite, în sfârşit toată această ambiantă de roman poliţist, nu vă face nervoşi?

Am dat ceasul înainte ca să se scurteze timpul dinaintea marei întâlniri.

...şi m'am gândit la cei douăzeci şi doi de tineri, pentru care matchul de azi înseamnă un efort formidabil, o încercare peste puterile obicinuite.

Ca orice derby, matchul de azi stă sub ameninţarea acestei nervozităţi, care poate strica foarte bine totul

Şi pentru aceea, înainte de a începe ori ce gen de consideraţii, adresăm acestor douăzecişidoi de tineri, cari vor fi eroii unui match de luptă rară, un apel. Nu e numai al nostru. E al tuturor acelora, cari deasupra unei dorinţe de triumf, preferă unui match de football un cadru de eleganţă, de echitate, cu atât mai complete cu cât lupta este mai întinsă şi mai grea.

Sărbătoarea trebue păstrată până la urmă. Şi prietenii se pot lupta cu toate forţele lor. Nu-i nevoe de instincte de fund pentru ca lupta să fie dusă cu înverşunare.

Nu transformaţi un match, care poate rămâne totuşi frumos şi aprig, într'o năroadă luptă oarbă de clan totemic. Rămâneţi prieteni chiar dacă vedeţi în ochii adversarului bucuria triumfului. E în acelaşi timp un lucru imens de mare dar şi foarte uşor. Dar pentru aceasta, nu ascultaţi niciun cuvânt din partea acelora cari n'au jucat niciodată football.

NU MAI EXISTA CE-A FOST

Statistic, azi după amiazi, se întâlneşte leaderul autoritar al clasamentului cu cel de al şeaselea clasat.

Un al 6-lea clasat, care a vădit puternice înclinaţii de a se deplasa spre lumina nefastă a lanternei. Nu, fireşte, că sar fi pus problema unui Rapid codaş, dar oricum tendinţa de a merge spre urmă a apărut accentuat.

Toate aceste consideraţii premergătoare evenimentului de azi nu mai există. N'au mai existat din chiar momentul, când comisia campionatului naţional a hotărît să programeze etapa următoare matchului cu Ungaria.

Intâlnirea cu Venus a însemnat pentru Rapid un lucru fericit. Pentrucă i-a dat posibilitatea de a se opri la timp pe panta pe care îl împinsese Tricolor şi A. M. E. F. A.

In momentul acesta, Rapid a redevenit echipa de elită a footballului nostru. Fenomenul acesta s'a petrecut instantaneu.

In tot ceia ce s'a spus mai sus nu există nicio exagerare. Matchul Venus-Rapid, oricând se va juca, el rămâne independent de asemenea consideraţii, determinante petru alte întâlniri.

Jocul acesta nu-i legat de elementele puternice într'un campionat naţional, pentrucă este mai vast decât campionatul însuşi. Oglindeşte atâtea nădejdi, liberează atâtea pasiuni şi dorinţe de revanşe.

Gândiţi-vă numai la cele două matchuri de Cupa României şi puteţi renunţa să mai consideraţi tradiţia specială, care dă matchului de azi garanţia unei lupte.

Există între aceste două cluburi o rivalitate formidabilă O dorinţă extraordinară de a-şi dovedi fiecare superioritatea. De aici decurg toate. Pregătirile, ambiţia cu care joacă fiecare jucător, de la portar la extrema stângă.

CONSIDERAŢII... REDUSE

Ce s'ar putea spune — păstrând o notă de corectitudine şi sinceritate — despre un match în care elementul hotărîtor nu aparţine ordinului de valori tehnice?

Un match, în care toată lumea aşteaptă şi vrea chiar o luptă cât mai dură, nu se pretează cu uşurinţă acestei activităţi.

Desigur, întâlnirea dintre Venus şi Rapid este un match deschis, în care fiecare dintre cei doi combatanti îşi păstrează şansele întregi.

Mai este încă o întâlnire de moral. S'ar putea afirma şi face consideraţii pe stimulentul puternic — dar nu esenţial, — al primului punct marcat.

Intr'un match de calibrul acestuia, faptul de a marca tu cel dintâi, este un lucru extrem de important. Dar, cum am spus, nu atât de hotărîtor cum s'ar părea probabil, la prima vedere.

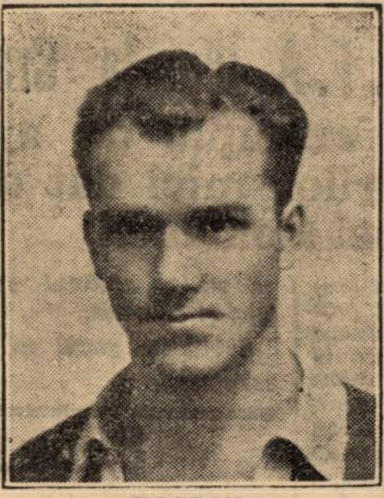

BOGDAN

Nu trebue să uităm că joacă două echipe cu jucători rutinaţi, foarte buni, că este în joc un complex de lucruri, care aduce o forţă şi o viteză extraordinare. iŞ în cazul acesta fazele le goal vor fi mult mai dese şi mai periculoase. Iată deci că avantajul primului goal nu mai apare atât de eficace în dobândirea victoriei.

Şi totuşi. Există în matchul de azi un element, de care posibilitatea de a eşi învingător este legată foarte strâns.

Ca majoritatea lucrurilor hotărîtoare din acest derby, el nu este de natură tehnică.

Pentru noi, este neîndoelnic că va câştiga echipa care îşi va păstra calmul, dealungul celor nouăzeci de minute de joc.

Este un joc de moral. Dar nu în înţelesul banal al noţiunii. Nu e vorba de moralul didactic, acel complex nedefinit, care se manifestează printr'un optimism de licean sau printr'o încredere completă în forţele proprii.

Ci de simpla păstrare a calmului. Adversarul va juca întins, cu toate posibilităţile lui aruncate total în lupta pe care vrea s'o menţină la acelaşi potenţial.

Singurul lucru, care poate sta împotrivă — evitând riscul unor posibilităţi corespondente minore — este calmul jucătorilor. El poate să dozeze efortul, să păstreze în fazele cele mai dramatice clarviziunea jucătorului, care execută mişcarea, elimină pe cât e posibil hazardul.

Iată pentru ce considerăm ca esenţial pentru matchul de azi, calmul jucătorilor.

FORMAŢIILE

După o revoluţie, cu suficient răsunet, formaţia feroviară a revenit la alcătuirea standard, care a adusa Rapidului cele mai frumoase victorii.

Venus păstrează echipa, care a învins pe Juventus, într'un match, de pomină prin frumuseţea lui.

Ambele formaţii au avantajul mare că au încredere în forţele lor. La Rapid încrederea provine din faptul că jucătorii din nou introduşi în echipă şi-au format convingerea că nu sunt alţii mai buni decât ei. La Venus, există acea mentalitate specifică şi fericită a echipei, care vine după o victorie mare.

Iată-le:

RAPID: Negru, Wetzer II, Lengheriu; Vintilă, Răşinaru, Rafinsky; Bogdan, Moldoveanu, Auer, Baratky, Horotan.

VENUS: David, Sfera, Albu; Bărbulescu, Gain, Demetrovici; Orza, Ploeşteanu, Bodola, Humis, Iordache.

— n. g. s. —

Ce se joacă azi în divizia B

BRAILA
Fr. Română—Luceafărul, arbitru d. Farcaş (Galaţi).

PLOEŞTI
Prahova—Macabi, arbitru d. C. Rădulescu (Bucureşti).

CONSTANŢA
A. S. Constanţa—Unirea Tricolor, arbitru d. Ionescu-Ţope (Ploeşti).

GRUPA DE NORD

IAŞI
Textila—Iahn, arbitru d. Al. Vladovici (Chişinău).

CERNAUŢI
Dragoş Vodă—Victoria, arbitru d. St. Fianu (Botoşani).

GALAŢI
GLORIA C. F. R.—Sporting, arbitru d. M. Valahu (Brăila).

CHIŞINAU
Mihai Viteazul—D. V. A., arbitru d. Sp. Stavăr (Iaşi).

SERIA VESTICA

GRUPA DE SUD

CRAIOVA
Craiovan—Minierul, arbitru d. At. Tănăsescu (Bucureşti).

TIMIŞOARA
C.A.M.T.—C.A.O., arbitru d. I. Palfy (Arad)

LUGOJ
Vulturii—Unirea M. V., arbitru d. P. Vuia (Timişoara).

SIBIU
Şoimii—C. F. R., arbitru d. A. Mesaroşu (Cluj).

PETROŞANI
Jiul — Rovine Griviţa, arbitru d. C. Dordea (Sibiu).

GRUPA DE NORD

TG. MUREŞ
Mureşul—Stăruinţa, arbitru d. I. Curea (Mediaş).

CLUJ
Universitatea—S. G. S., arbitru d. cpt. Bedeleanu (Adjud).

BAIA MARE
Tricolor—Ind. Sârmii, arbitru d. A. Mureşan (Cluj).

SATU MARE
Olimpia—Victoria, arbitru d. dr. Ciurel (Cluj).

ORADEA
Crişana—Monopol, arbitru d. G. Höhn (Arad).

Dacă Turda va juca însufleţit

poate câştiga două puncte preţioase Daciei Unirea

Pe arena de la Ghencea, Dacia Unirea din Brăila va înfrunta pe Turda. Bucureştenii deşi joacă în Capitală au o sarcină dificilă deoarece brăilenii sunt încă o echipă din cele mai bune ale grupei.

Este adevărat că în ultimul timp echipa lor n'a mers şi a fost înfrântă chiar şi pe teren propriu, dar asta nu înseamnă că lucrurile vor continua.

Este din contră de aşteptat un reviriment în rândurile lor, reviriment care este posibil să se producă pe pielea bucureştenilor.

De aceea Turda trebue să fie foarte atentă, dacă vrea să câştige două puncte şi mai ales să muncească foarte serios. Altfel nu îi vedem nici o şansă.

Avantajul terenului nu le este suficient pentru victorie. Dacia Unirea este o echipă cu mult mai multă rutină decât Turda şi a jucat chiar în divizia A — şi deplasarea nu o impresionează prea mult. Dacă bucureştenii au posibilitatea să-şi întreacă adversarul pot s'o facă numai în viteză şi în voinţă de luptă. Numai uzând la maximum de aceste arme Turda îşi poate învinge adversarul.

Altfel va trebui să plece steagul sau în cel mai bun caz va termina la egalitate.